BOLU KONULU ÇOCUK ŞARKISI BESTE YARIŞMASI
YARIŞMA ŞARTNAMESİ

YARIŞMA SAHİBİ İDARE :

a) Adı: Bolu Belediyesi Kültür ve Sosyal İşler Müdürlüğü

b) Adresi: Aktaş Mahallesi Öney Sokak No:1 BOLU

c) Telefon numarası: +90-374-217 25 15

d) Faks numarası : +90-374-218 00 13

e) e posta: kultur@bolu.bel.tr

YARDIMCI (KOORDİNATÖR) İDARE:

a) Adı: A.İ.B.Ü. Eğitim Fakültesi Müzik Bölümü

b) Adresi: A.İ.B.Ü. Gölköy Yerleşkesi /BOLU

c) Telefon numarası: 0374 2541000/1707

d) Faks numarası : 0374 2534641

e) e posta: ydurak27@gmail.com

Madde 1. KONU:

Bu yarışmanın konusu, çocuk koroları tarafından (solo-koro olarak) seslendirilecek, Bolu'yu anlatan klasik tarzda veya pop, rock, hip hop, funk vb. müzik unsurları ve üslubunun kullanıldığı çocuk ruhuna, zevk ve beğenisine uygun çocuk şarkısı beste yarışmasıdır.

Madde 2. AMAÇ:

Bu yarışmanın amacı;

1. Çocuk Müzikleri Repertuarına Bolu konulu özgün eserler kazandırmak ve bunu yaparken de günümüz çocuğunun müzik dinleme ve söyleme ihtiyacını, onlara olumlu katkılar yapacak daha iyi ve doğru örneklerle gidermek,

2.Yurdumuzda bu alanda eğitici eserlerin yaratılmasını, özendirme yoluyla teşvik etmek, ve Bolu'nun tanıtımına katkıda bulunmak.

3.Bu yolla yaratılacak eserleri seslendirerek Bolu Belediyesinin tüm yayın organları vasıtasıyla yayınlamak ve yurt düzeyine ayrıca yurt dışına yayılmasına yardımcı olmak,

4.Çocukların birlikte söyleyeceği bir repertuar oluşturmak.

Madde 3. YARIŞMANIN YERİ:

AİBÜ Kültür merkezi (Mavi Salon)

Madde 4. YARIŞMANIN TÜRÜ VE ŞEKLİ:

Bolu Belediyesi tarafından "**Bolu konulu Çocuk Şarkısı Beste Yarışması**" adı altında 4734 Sayılı Kamu İhale Kanununun 23.maddesine göre, "*Mimarlık, Peyzaj Mimarlığı, Mühendislik, Kentsel Tasarım Projeleri, Şehir Ve Bölge Planlama Ve Güzel Sanat Eserleri Yarışmaları Yönetmeliği*" esas alınarak açılan; "Güzel Sanatlar" alanındaki ulusal, Müzik yarışmasıdır.

Madde 5. JÜRİ ÜYELERİ:

Danışman Jüri:

1. Alaaddin YILMAZ (Bolu Belediye Başkanı.)
2. Emine DAVARCIOĞLU (Belediye Başkan Yard.)
3. Güler MERT (Kült. Ve Sos. İşlr. Müd.)
4. Prof. Dr. Suna ÇEVİK (Emekli Öğretim Üyesi)

Asli jüri (Seçici Kurul):

1. Yrd. Doç. Dr. Yavuz DURAK (AİBÜ Eğitim Fakültesi GSE Bölümü (BOLU)
2. Prof. Dr. Dolunay Akgül BARIŞ (AİBÜ Eğitim Fakültesi GSE Bölümü (BOLU)
3. Prof. Dr. Ali Sevgi (Başkent Üniversitesi Konservatuvarı ANKARA)
4. Doç Dr. Erdal TUĞCULAR Gazi Üniversitesi Eğitim Fakültesi GSE. Bölümü(ANKARA)
5. Öğr. Gör. Pınar Çelik DEMİRAY (AİBÜ Eğitim Fakültesi GSE Bölümü (BOLU)

Yedek Jüri Üyeleri

1. Öğr. Gör. M. Şahin AKINCI
2. Öğr. Gör. Savaş İNCİROĞLU
3. Prof. Dr. A. Serkan ECE

Raportörler

1. Sadık KAYMAZ
2. Yrd. Doç. Dr. İsmail SÖZEN
3. Arş. Gör. Seda EDEN

Madde 6. YARIŞMAYA KATILACAK KİŞİLERDE ARANACAK ŞARTLAR:

1.Yarışmaya T.C ve K.K.T.C. vatandaşları katılabilir.

2. Jüri üyelerini ve raportörleri belirleyen ve atayanlar arasında olmamak,

3. Jüri üyeleri (danışman, asli ve yedek) ve bunların 1. dereceden akrabaları, ortakları, yardımcıları ve çalışanları arasında olmamak,

4. Jüri çalışmalarının herhangi bir bölümüne katılmamak,

5. Yarışmayı açan idarede (Bolu Belediyesi), yarışma ile ilgili her türlü işlemleri hazırlamak, yürütmek, sonuçlandırmak ve onaylamakla görevli olmamak,

6. Katılımcılar yarışmaya daha önce herhangi bir yarışmada ödül almamış ya da sergilenmemiş (en fazla 2 adet) eseriyle katılabilir. Ancak 1 eser ödül alabilir.

7. Birden fazla kişinin ortak eserle yarışmaya katılması mümkündür.

Bu şartlara uymayanlar yarışmaya eser göndermiş olsalar da, tasarımları yarışmaya katılmamış sayılır.

Madde 7. <u>YARIŞMAYA KATILACAK ESERLERDE ARANACAK NİTELİKLER:</u>

1.Şarkılardaki sözler; milli birliği bozucu, moral yıkıcı olmamalı, Bolu Belediyesinin yayın ilkelerine, çocuk ruhuna, zevk ve beğenisine uygun, yüceltici, çocuklar tarafından kolayca anlaşılabilir, doğru ve dilbilgisi kuralları çerçevesinde Türkçe yazılmış olacaktır.

2.Yarışmaya katılacak eserler özgün olmalı, yabancı ulusların bu tür eserlerini taklit niteliğini taşımamalıdır. Besteci, eserlerinin tamamen özgün olduğunu bildirmekle yükümlüdür.

3.Yarışmaya katılacak eserlerin daha önce hiçbir yerde plak, kaset, CD, nota, kitap ve benzeri şekilde yayınlanmamış, ayrıca daha önce yapılmış yarışmalarda ödül veya mansiyon almamış olması şarttır.

4.Şarkılar sadece koro için olabileceği gibi, koro eşlikli solo için de olabilir. Her iki şekilde de piyano eşliğinin yazılması zorunludur .

6.Şarkılar, Türkçe prozodi kurallarına uygun olarak Bolu'nun tarihi ve doğal güzelliklerini yansıtmasının yanı sıra besteci gözüyle farklı bir açıdan da anlatım yapılabilir.

7.Şarkılar, en az 2 dakika, en çok 4 dakika olacaktır.

8.Şarkılarda aşağıda belirtilen ses sınırları dışına çıkılmayacaktır.

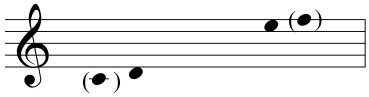

Madde 8. <u>ESERLERİN TESLİMİ RUMUZ VE AMBALAJ ESASLARI :</u>

1. Yarışmacılar 23 Şubat 2017 tarihine kadar; eserlerin piyano eşlikli nota çıktılarını ve nota yazım programı versiyon 2014 ile yazılmış MUS formatındaki data kaydını; CD ye kaydedilmiş olarak teslim edeceklerdir. Notalar ve CD ile birlikte sözlerini, 5 karakterden (rakamdan) oluşan rumuzlu bir zarf içinde kapalı kimlik zarflarını da koyarak aşağıdaki adrese elden ve ya kargo ile yarışma raportörlüğüne dış etkilerden zarar göremeyecek şekilde teslim edeceklerdir. Kargo yolu ile gönderilen eserlerde oluşabilecek aksaklıklardan idare sorumlu olmayacaktır.

2. Yarışmaya katılan eser sahiplerinin eserleri üzerine kendi kimliklerini belli edecek ad, imza, yer adı, tarih ve herhangi bir işaret koymaları yasaktır.

3. Besteciler, üzerine rumuz yazılı büyük zarf içinde:

a. 5 nüsha nota (eserin orijinal adı yer almaksızın, üzerinde sadece rumuz yazılı)

b.5 nüsha şarkı sözü (eserin orijinal adı yer almaksızın, üzerinde sadece rumuz yazılı)

c. Kapalı bir kimlik zarfı (üzerinde sadece **rumuz** ve **biyografiler** ifadesi yazılı) içinde:

-Besteci biyografisi,

-Söz yazarı biyografisi
-Şarkı künyesi (Şarkı adı-besteci-söz yazarı- adları)
- İşbu Şartnamenin; okunduğu anlaşıldığı ve kabul edildiğine dair her sayfasının imzalı hali
- - Kimlik Belgesi Fotokopisi

d) 1 adet Data CD

- CD'nin üzerinde rumuz yazılı olacaktır. İçerisinde Mus Formatında şarkı ve Word formatında şarkı sözleri kaydedilmiş olacaktır.

4. Besteciler, değişik rumuz kullanmak kaydı ile yarışmaya birden fazla eser ile katılabilirler. Besteciler, birden fazla eser ile yarışmaya katılıyorlarsa her eser için yukarıda istenilen dokümanları ayrı ayrı düzenleyeceklerdir.

Adres: Bolu Belediyesi Kültür ve Sosyal İşler Müdürlüğü (Aktaş Mah. Öney Sk.Nu:1 BOLU)

Madde 9. ÖDÜLLER:

Jürinin yapacağı değerlendirme sonucunda seçilen eserlere aşağıdaki ödüller net olarak verilecektir.

Birinci Ödül: 5.000 TL.

İkinci Ödül: 3.000 TL.

Üçüncü Ödül: 2.000 TL.

Mansiyon (7 adet) :500 TL

Jüri değerlendirme sonuçlarının ilanından sonra, İdare, yukarıda yazılı ödülleri, 193 Sayılı Gelir Vergisi Kanunu'nun 29.maddesine göre yarışmacılara net olarak ödeyecektir. Ödemeler, yarışma sonucunun ilanını izleyen 30 gün içinde sahiplerinin veya vekillerinin banka hesabına yapılacaktır.

Madde 10. YARIŞMA SÜRECİ

Yarışmanın ilanı

1. Yarışma, Türkiye Cumhuriyeti Kamu İhale Kurumu Bülteninde 1 defa yayımlanmak sureti ile ilan edilecek, ayrıca Bolu Belediyesinin www.bolu.bel.tr ve www.koroglufestivali.com.tr adresinde de duyurusu yapılacaktır.

2. Yarışma ilan edildiği gün başlayacaktır.

Soru Sorma Hakkı

Yarışma ve şartname ile ilgili sorular aşağıda bulunan mail adresine jürinin cevaplaması için gönderilecektir.

kultur@bolu.bel.tr

Tasarımların Kabul Edilmeye Başlanacağı Tarih, Tasarımların Son Teslim Tarih ve Saati

Eserler, ilan tarihinden itibaren son başvuru tarihi (23 Şubat 2017) saat 17:00 a kadar kabul edilecektir.

Eserler, en geç yarışma teslim tarihi olan **23 Şubat 2017** günü saat 17.00'e kadar Bolu Belediye Başkanlığı Kültür ve sosyal işler Müdürlüğü (Aktaş Mah. Öney Sok. No:1), adresine elden veya kargo yoluyla teslim edilecektir. Kargo yolu ile gönderilen eserlerde oluşabilecek olumsuzluklardan idare sorumlu olmayacaktır.

Jürinin Değerlendirme İçin Toplanacağı Tarih ve Sonuçların İlanı

Jüri, ön değerlendirme çalışmaları için, yarışmanın son teslim tarihini (**23 Şubat 2017)** takip eden en fazla 15 takvim günü içerisinde toplanacaktır. Ön değerlendirme çalışmalarının bitiminde Finale kalan 10 adet eser (ödül almaya hak kazananlar) belirlenecek ve 23 Nisan 2017 tarihinde AİBÜ Kültür Merkezi Mavi salonda halk önünde icra edilerek derecelendirme yapılacaktır. Belirlenen 10 adet eser; bu eserler çalışmalarını yapan çocuk koroları tarafından seslendirilecektir.

Final, piyano eşliği ile koro, veya eserin niteliğine göre piyano ve koro eşlikli solist icraları ile gerçekleştirilecektir.

Finalde yarışan 10 eserin icralarının bitmesinin ardından seçici kurul 30 dakikalık toplantı yapacaktır.

Toplantı ardından dereceye giren İlk üç eser ilan edilecek ve ödül töreninde bestecilere ödülleri takdim edilecektir.

Birinci olan eser tekrar seslendirilecektir.

Jüri yarışmaya ait orijinal imzalı tutanak ve raporlar jüri başkanı tarafından yarışmayı açan idarenin yetkilisine teslim edecektir. İdare, yarışmanın sonucunu, 30 Nisan 2017 tarihine kadar Kamu İhale Bülteninde ve idarelerin web adreslerinde ilan edilecektir.

Ön eleme ve final Yarışma sonucu, Bolu Belediyesinin; www.bolu.bel.tr ve www.koroglufestivali.com.tr adlı adreslerinden ilan edilecektir.

Madde11. <u>ÇALIŞMA TAKVİMİ:</u>

Eserlerin Son Teslimi	**: 23 Şubat 2017**
Eleme Kurulu Toplantısı	
(Finale kalacak eserlerin belirlenmesi)	**: 1 Mart 2017**
Yarışma	**: 23 Nisan 2017**

Madde 12. <u>YARIŞMA SONRASI AŞAMALAR:</u>

1- Eserlerin Geri Verilmesi

Yarışmadan sonra derece almayan eser sahipleri, yarışmanın bitimini müteakip iki (2) ay içerisinde yarışmayı çıkartan idareden tasarımlarını bizzat veya yasal vekilleri tarafından alırlar. İdare, bu süre içinde alınmayan eserlerden sorumlu değildir.

2- Yarışmadan Çıkartılma

İstenen bilgi ve belgelerden herhangi birinin eksikliği ve kimlik bilgilerinin açıkça ifade edilmemesi halinde yarışma raportörlüğü tarafından, katılımcı yarışma dışı bırakılır.

3- Anlaşmazlıkların Çözülme Şekli ve Yeri

Yarışmacı ve İdare arasında doğabilecek anlaşmazlıklarda öncelikle yarışma asli jüri üyelerinin hakemliğine başvurulacaktır. Buna rağmen sonuca ulaşılamazsa, anlaşmazlık, Bolu Mahkemeleri'nde çözüme bağlanacaktır.

Madde 13. HAK VE SORUMLULUKLAR:

1. Dereceye giren Eser sahibi eserin işlenmesi, CD, DVD vb. formatta çoğaltılması ve Yayılması konusundaki mali hakları ile; işaret, ses ve/veya görüntü nakline yarayan araçlarla her türlü mecrada umuma iletimi konusundaki haklarını süresiz olarak, tam ve alt ruhsatla, Bolu Belediyesine devrettiğini kabul ve taahhüt eder.

2. Bolu Belediyesi, finalde yarışmaya hak kazanan eserlerin, yayın yer ve zamanını tayin etme, kısmen veya tamamen yayınlama ve eserde gerektiğinde küçük değişiklikler yapma yetkisine sahiptir.

3. Bolu Belediyesi, 1. maddede belirtilen kapsamda mali haklarını devraldığı eseri işleme, süre ile sınırlı olmaksızın CD plak, bant, kaset, video vb. şekilde çoğaltma, yayma; süresiz olarak radyo televizyon ve her türlü mecrada umuma iletme (dijital ortam dahil) , yabancı yayın kuruluşlarına, yurt içindeki eğitim ve kültür Kurumlarına gönderme hakkına sahiptir.

4. Yarışmada ilk üçe giren eserlerin bestecilerine belirlenen ödüller ödenir. Bu ücretler, karşılığı olarak Bolu belediyesinin eserleri sınırsız ve süresiz olarak kullanılmasına; eserlerin ve mali hakların, işleme, aslını ve işlemesini çoğaltma, yayma, temsil, dijital iletim de dahil olmak üzere radyo-televizyon, uydu ve kablo gibi telli veya telsiz yayın vasıtasıyla, işaret, ses ve/veya görüntü nakline yarayan araçlarla umuma iletim hakları (mobil medya hakları, Katma değerli servis, IPTV, internet vb. sesli ve görüntülü, yazılı olarak çoğaltabilme, satabilme, basabilme veya yayınlayabilme; radyo ve televizyonda aynı anda, ayrı ayrı yayınlarda aynı anda veya değişik anlarda yayınlayabilme; radyo ve televizyon yapım yayınlarında kullanabilme; yurt içi ve yurt dışı kuruluşlara ücretsiz verebilme, satma, tekrar yayınlayabilme, işleyebilme, internette yada herhangi bir mecrada kullanabilme) ve satış amaçlı CD/DVD/LP yapım haklarını tam ve alt ruhsatla Bolu Belediyesine sınırsız ve süresiz devrini, ayrıca eserden kaynaklanan fikri bir hakkın ihlali halinde bundan kaynaklanan her türlü hukuki, mali ve cezai sorumluluğun besteci tarafından karşılayacağı hükmünü kapsar.

5. Ödül alan eserlerin bestecilerine verilecek olan ödül bedeli aynı zamanda telif ücretidir. Bu sebeple telif ücreti müzik eserinin sahipleri olan besteci ve söz yazarını birlikte kapsar. Besteci tarafından söz yazarının izninin alındığına dair belge Kuruma ibraz edilecektir. Söz yazarları ile besteciler arasındaki işbu şartname konularına ilişkin anlaşmalardan Kurum sorumlu değildir; Kurum söz yazarına ayrıca herhangi bir ücret ödemez.

6. Besteci, yarışmanın sonuçlanmasından itibaren geçecek 1 yıl süre içinde, çoğaltma ve yayma haklarını kullanmak istediği takdirde, süre sınırı olmaksızın mali hak sahibi olan Kurumun iznini alacağını, bu iznin verilmesinin, söz konusu esere Bolu Belediyesi tarafından verilen ücretlerin toplamının %50'sinin, Kurumca gösterilecek banka hesabına yatırması şartına bağlı olduğunu kabul ve taahhüt edecektir.

7. Yarışma yoluyla elde edilen eserlerin Bolu Belediyesinin belirlediği Çocuk Koroları tarafından seslendirilen birer ses kopyası, Kurum tarafından beste sahibine istek üzerine bedelsiz olarak verilebilir. Bu icralar her ne şekilde olursa olsun bestecileri tarafından ticari amaçla kullanılamaz, çoğaltılamaz.

8. Bolu Belediyesi, finale kalan yarışmacıların, finalin yapılacağı merkeze getirip götürülmesi, K.K.T.C dahil (yurtdışı hariç) karayolu ulaşımlarını, konaklama ve giderlerinin karşılanması ile ilgili giderleri tespit edeceği kurallar çerçevesinde karşılayacaktır.

Derece kazanan eserlere ait her türlü fikri haklar, 5846 sayılı Fikir ve Sanat Eserleri Kanunu hükümleri uyarınca, İdareye ait olur. Şartname alan yarışmacılar bu hükmü kabul etmiş sayılır.

Değerlendirme sonucunda finale kalan eserlere ait kimlik zarfları açılacaktır. Diğer kimlik zarfları ise açılmaksızın bekletilecektir. Yarışma finalini takip eden 2 ay içinde, besteciler eserlerini geri isteyebileceklerdir. Bu eserler, parça teslim edilirken alınan makbuz karşılığında iade edilecektir.

Bu özel şartnamede hüküm bulunmayan hallerde, Özel Şartnamenin ana ilke ve esasları paralelinde, uygulamada ortaya çıkabilecek aksaklıklar ve tereddütlere yönelik tedbirler almaya ve bunun için gerektiğinde özel ve ek şartnameler yapmaya Bolu Belediyesi yetkilidir.

Madde 14- <u>DİĞER HUSUSLAR</u>

1. Bu şartnamede hüküm bulunmayan hallerde, Özel Şartnamenin ana ilke ve esasları paralelinde, uygulamada ortaya çıkabilecek aksaklıklar ve tereddütlere yönelik tedbirler almaya ve bunun için gerektiğinde özel ve ek şartnameler yapmaya Bolu Belediyesi yetkilidir.

2. Bu Yarışmada, 4734 Sayılı Kamu İhale Kanununun 23.maddesine göre, "*Mimarlık, Peyzaj Mimarlığı, Mühendislik, Kentsel Tasarım Projeleri, Şehir Ve Bölge Planlama Ve Güzel Sanat Eserleri Yarışmaları Yönetmeliği*" hükümleri uygulanmaktadır.

3. Yarışmaya katılan tüm sanatçılar; bu şartname hükümlerini kabul etmiş sayılırlar.

Bu kapsamda;

"Bolu Konulu Çocuk Şarkısı Beste Yarışması" için bestelediğim bu eser, özgün ve tümüyle kendime ait olup, daha önce hiçbir şekilde yayınlanmamış ve ticari amaçlı kullanılmamıştır.

Bu eseri daha önce düzenlenen hiçbir yarışmaya göndermediğimi ve bu yarışmaya ait Özel Şartname hükümlerini aynen kabul ettiğimi, yarı finalde ve finalde yarışmaya hak kazanan bu eserin Bolu Belediyesinin belirlediği tüm kanallarda sınırsız ve süresiz olarak kullanılmasına; eserin ve mali hakların, işleme, aslını ve işlemesini çoğaltma, yayma, temsil, dijital iletim de dahil olmak üzere radyo-televizyon, uydu ve kablo gibi telli veya telsiz yayın vasıtasıyla, işaret, ses ve/veya görüntü nakline yarayan araçlarla umuma iletim hakları(mobil medya hakları, Katma değerli servis, IPTV, internet vb. sesli ve görüntülü, yazılı olarak çoğaltabilme, satabilme, basabilme veya yayınlayabilme ; radyo ve televizyonda aynı anda, ayrı ayrı yayınlarda aynı anda veya değişik anlarda yayınlayabilme; radyo ve televizyon yapım yayınlarında kullanabilme; yurt içi ve yurt dışı kuruluşlara ücretsiz verebilme, satma, tekrar yayınlayabilme, işleyebilme, internette yada herhangi bir mecrada kullanabilme) satış

amaçlı CD/DVD/LP yapım haklarını Bolu Belediyesine sınırsız ve süresiz olarak , tam ve alt ruhsatla devrettiğimi, eserden kaynaklanan fikri bir hakkın ihlali halinde bundan kaynaklanan her türlü hukuki, mali ve cezai sorumluluğu karşılayacağımı kabul ve taahhüt ederim.

Madde 14- Şartnamede yer alan yarışma şartlarını, okudum, anladım ve aynen kabul ediyorum.

Yarışmacının adı ve soyadı	
Mezun olduğu okul ve diploma numarası:	
Adresi	
Tarih	
İletişim Bilgisi Telefon E-mail	
İmzası	